

Jesús y las crisis del ser humano

Un modelo de actitud y conducta



**+ Santiago Silva Retamales
Obispo Castrense de Chile**

Temario

- I- Pandemia y «crisis», consideraciones iniciales.
- II- El camino de la vida y las crisis del ser humano.
- III- Las crisis de Jesús y la respuesta cristiana.

Reflexionar el caminar de la humanidad a la luz de las crisis de Jesús, para –por analogía– iluminar desde la conducta de Jesús nuestra vida en este tiempo de pandemia o de COVID-19.

I- Pandemia y «crisis», consideraciones iniciales

1-

COVID-19

- Ámbito de la salud física
- Ámbito de la salud psicológica
- Ámbito de lo económico
- Ámbito de lo religioso

Sus consecuencias

Krisis
κρίσις

Acción de dividir, separar.

Acción de juzgar, optar.

La *krisis* es una OPORTUNIDAD

2-

Jn 5,22: **El Hijo es ha recibido el poder de juzgar (κρίσις)**

A su luz, «vivir la *krisis*»:

Dividir
Discernir

Juzgar
Optar

Decisión
consciente

Rectitud de vida
Buen obrar

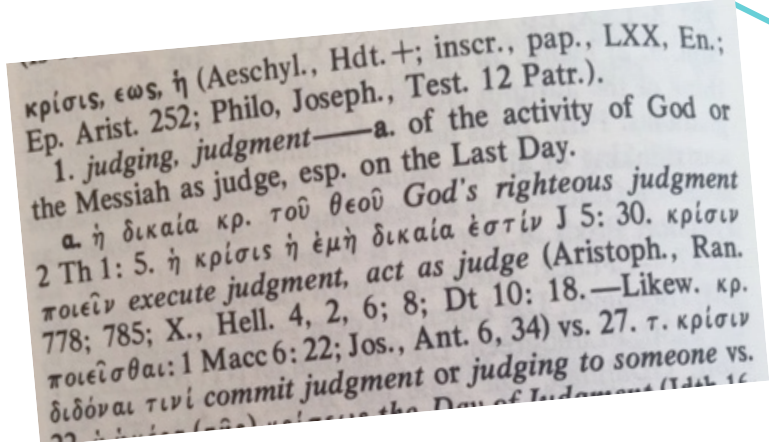

¿Cuál fue el comportamiento de Jesús ante sus crisis?

II- El camino de la vida y las crisis del ser humano

1- El caminar de la humanidad de *huerto* en *huerto*: *Teología Simbólica*

- A-
 - La crisis es «normal» en la vida de las personas.
 - Es crisis **interna**: complejidades propias, o **externa**: la pandemia.
 - Generalmente una arrastra a la otra: por la pandemia, la inestabilidad psicológica, el sin sentido, la angustia y el temor.

- B-
 - Aproximación simbólica a partir de «huerto»: *gan-b^e-eden* (hebreo: «jardín de delicias/delicioso»; Gn 2,8) y *parádeisos* (griego: «paraíso»; LXX). En la historia de la salvación, gran densidad teológica.
 - «Huerto»: permite recorrer la historia de la humanidad desde que ésta salió de Dios hasta hasta que vuelva a Él. En el camino, *crisis*.

2- Del huerto del *Génesis* al huerto del *Apocalipsis*



A-

Gn 2,8

Inicio de las *SSEE*

Parádeisos: LXX
Paradisus: Vulgata

- Un río con cuatro brazos.
- Árbol de la vida.
- Árbol del conocimiento del bien y del mal. No puede comer.
- Salidos del jardín: la maldición.
- 5x ›*arar*: «maldecir» en Gn 1-11 (3,14.17; 4,11; 5,29; 9,25); 5x *barak*: «bendecir» en Gn 12,1-3.
- Sol y luna los alumbraba (Gn 1,14-19).

Ap 22,1-5

Final de las *SSEE*

No aparece «jardín/huerto», pero la referencia es clara.

- Río de agua viva
- Árbol de vida, doce cosechas; sus hojas sanan a la gente.
- No habrá ninguna maldición.
- Dios los alumbraba.

Inicio (*Gn*) y fin (*Ap*) de la historia de la salvación

– En el **Huerto del Gn**, una triple ruptura:

- con Dios (Gn 3,8)
- con el ser humano (Gn 3,7)
- con las demás creaturas (Gn 3,17-19)

Jesucristo, Mesías, Hijo de Dios y Señor

– En el **Huerto del Ap**, una triple condición, no recuperada, sino impensada:

- hijo de Dios
- hermano de los demás
- servidor de la creación

Ef 1,3-14
Col 1,15-20

**El ser humano camina entre la GRACIA y el PECADO.
Redimidos por el Salvador,
pero siempre acechados por lo que el hombre echó a perder.**

B-



**Jesús, el Nazareno,
el Mesías e Hijo de Dios (Mc 1,1)**

sentido cristiano

sentido cristiano

Huerto del Crucificado
Mc 14,32-52
– «Propiedad», χωρίον (*goríon*): 14,32.
Jn 18,1, paralelo a Mc,
de: «Jardín», κήπος (*képos*).

MUERTE

Huerto del Resucitado
Jn 19,41-42
– «Jardín», κήπος (*képos*): 18,1.26; 19,41 (2x).

VIDA



Huerto de la *Muerte* Mc 14,32-52

Jesús, el Mesías,
en el huerto de Getsemaní

Proceso de *Muerte*

- **Clima interior:** Temor. Angustia. Soledad.
 - **Posición física:** Postración (quien sufre «se hunde»).
 - **Conciencia:** «Me muero de tristeza».
 - **Interrogantes:** ¿Tengo que pasar por esta hora?
 - **Asedio:** Multitud con espada. Traidor: ¡un beso es la señal! Violencia.
 - **Desamparo:** Se duermen; lo abandonan, huyen.
 - **Disposición:** a)- Tú eres *Abba*: «Padrecito» (ámbito cotidiano); b)- Vigilar y orar.
- & Jn 18,3: Se entra con antorchas y lámpara.



«JOVEN» que huye desnudo
neanískos: Mc 14,51

Huerto de la *Vida* Jn 20,11-18

Jesús, el Señor,
en el huerto de la resurrección

Proceso de *Vida*

- **Búsqueda apasionada** de Jesús. Con los **propios códigos**: está muerto, se lo robaron.
 - **Identificaciones parciales:** ¿Eres tú el jardinero? (20,15) (Jn alude con frecuencia al Gn; ironía joánica).
 - **Dialogo:** personas / realidades
 - **Nombrar-se:** ¡María!... ¡Rabbuní!
 - De un clima de tristeza y desesperación a uno de **alegría y esperanza**.
- & Se entra sin antorchas. ¡Él es Luz!



«JOVEN» sentado y vestido
neanískos: Mc 16,5

Si la crisis vence: deshacimiento

Si la crisis es vencida: renovación

Reflexión

- ✓ La vida del hombre es un camino del huerto del Gn al huerto del Ap. Es un camino como persona y comunidad (familia, sociedad, amigos). Es un camino por sobre todo interior de deshacimiento y opciones.
- ✓ La crisis es propia del caminar humano. Exige distinguir para decidir.
- ✓ El camino se recorre hacia lo que una vez se perdió en el huerto del Génesis: a)- Dios; b)- el ser humano; c)- las demás creaturas.
- ✓ En este camino se juega la crisis en tres componentes esenciales del ser humano: su origen, su fin y, por lo mismo, el camino a recorrer «desde que se sale» hasta «que se llega».
- ✓ En toda crisis humana están involucrados estos tres componentes. A veces nos centramos en qué haremos y cómo vamos a salir de ésta. ¿Pero no habrá que preguntarse para qué «soy» y «a dónde voy»? Por lo mismo, «¿de dónde vengo?». La respuesta a estas preguntas acerca del origen y la finalidad contiene las respuestas a cómo salgo de ésta.

Edith Stein

«Ciertamente, para la soberbia humana resulta duro reconocer que uno por sí mismo nada es y nada tiene... Pero aquel que se atreve a **mirar a los ojos de la nada de su propia existencia** se verá emerger tras la peña elevada del Ser infinito y eterno. La mano poderosa, que lo ha precipitado de su supuesta altura es lo suficientemente fuerte para enaltecerlo de nuevo, es lo suficientemente rica para devolver mil veces más de lo que le ha quitado. Si se resuelve a agarrarse a esta mano, entonces experimentará que es la mano de un Padre bueno: se hará como un niño que se deja guiar dócilmente, porque el Padre conoce el camino que él no conoce. **Abandonará en el Padre la preocupación por su vida**, puesto que ha experimentado que él no está en grado de ocuparse de sí de la forma correcta. Y experimentará por siempre nueva admiración y agradecimiento cómo ahora se le proporciona lo mejor.

Así vendrá sobre él una profunda protección, seguridad y tranquilidad, una paz como nunca había conocido: el reino de los cielos es suyo, no solo como algo que se le ha prometido para la vida futura, sino como algo que ya desde ahora ha despuntado, un preámbulo y una garantía de la gloria futura. Cuanto más radical es la renuncia a todo lo propio, cuanto más se familiariza en la relación filial con Dios, más experimentará el “gustad y ved qué bueno es el Señor” [Sal 34,9]».

Vol. V, Medit 1: «Dichosos los pobres en el espíritu», nn. 9-11



III- Las crisis de Jesús y la respuesta cristiana

Fundamento: • Jesús se encarnó y se hizo hombre como nosotros. • Desde nuestra experiencia y según el *NT*, vivió exactamente lo nuestro. • Pasó por perplejidades, sufrimientos, angustias; se enfrentó a decisiones que cambiaron su vida...

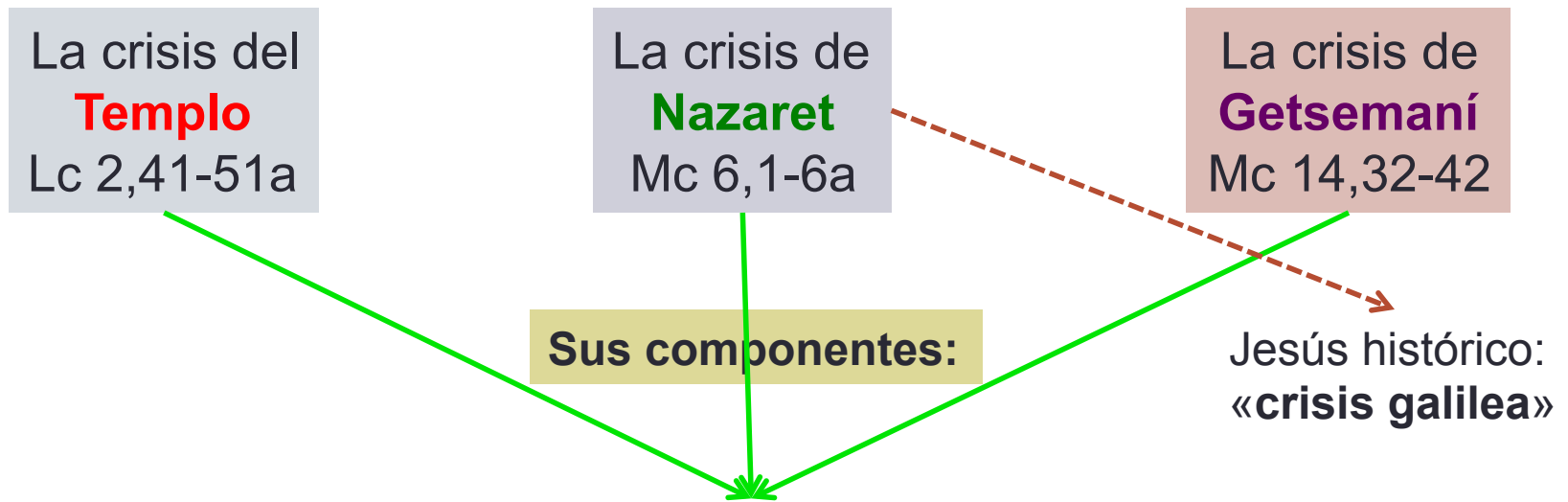

- Conflictos/crisis externo: fariseos, herodianos..., e interno: cómo desde su identidad responder al encargo del Padre.
- Situación compleja, adversa, provoca un cuestionamiento vital. Proceso difícil que involucra la persona y su contexto.
- Diversas posibilidades de solución, y la mayoría da un giro distinto a la vida.
- Discernimiento / ruptura / afirmación de relaciones fundamentales.
- Respuesta de Dios (signo-señal) avalando lo de Jesús (*relatos teofánicos*).

La crisis del **Templo** Lc 2,41-51a

¿A quién respondo?
¿Qué / quién explica mi vida?

¿DE DÓNDE VENGO?

Crisis de **ORIGEN**

PERTENENCIA

Proceso:

a)- discernimiento; b)- ruptura; c)- afirmación relaciones fundamentales

Identidad social en el s. I en
pueblos semitas de la cuenca del
Mediterráneo

Dios
Pueblo - Familia
Sexo

De Jesús

Del discípulo

♦ Ministerio en Galilea: hacer lo su Padre
(anunciar su Reino). ♦ Ruptura con familia
sanguínea; constitución de una nueva. ♦
Romperá con el Templo

– Afirmar a Dios como absoluto (Dt 6,4-6).
– Destruir los ídolos y vencer las tentaciones.
– Confiar y obedecer.

Relato teofánico: *Bautismo* (Lc 3,21-22)

3,22: «Tú eres mi hijo amado en quien me complazco»

**IMITO
CONFÍO
OBEDEZCO**

SOY DE...

La crisis de Nazaret

Mc 6,1-6a

¿En que se me va la vida?
¿Qué consigo? Lo que hago,
¿explica mi vida y desvelos?

¿PARA QUÉ ESTOY?

Crisis de **DIRECCIÓN**

SENTIDO

Proceso:

a)- discernimiento; b)- ruptura; c)- afirmación relaciones fundamentales

De Jesús

- ♦ Con Israel-raza, con concepto de justicia, santidad... ♦ Invitación al Reino. ♦ El llamado no es para una nación, es para todos. ♦ Necesidad de la fe más que de la pertenencia a Israel

Del discípulo

- Generar autenticidad: significado / obras.
- Interiorizar el sentido discipular.
- Construir una opción, responder a una experiencia: el amor Trinitario.
- «Bautizarse» en la Gracia y la Verdad.

Relato teofánico: *Transfiguración* (Mc 9,2-10)
9,12: «¿No dicen **las Escrituras** que el Hijo del hombre tiene que padecer mucho y ser despreciado?»

RENUNCIO A SI MISMO
CARGO CON MI CRUZ

VOLUNTAD DE...

La crisis de **Getsemaní** Mc 14,32-42

¿A quién me entrego?, ¿por qué?
¿Qué hago con mi vida?

¿A DÓNDE VOY?

Crisis de **DESTINO**

DONACIÓN

Proceso:

a)- discernimiento; **b)-** ruptura; **c)-** afirmación relaciones fundamentales

De Jesús

- ♦ Ruptura con la vida por la VIDA. ♦
- Certeza absoluta, sobrevivencia relativa (Lc 9,57-62). ♦
- Ruptura con su voluntad y su proyecto (Mc 14,36).

Del discípulo

- Donarse al estilo de Jesús, como hijo y hermano.
- Confiar radicalmente aunque no se entienda.
- Hacer de la «existencia» una «pro-existencia»: vida que adquiere sentido en cuanto es para otros.

Relato teofánico: Apariciones (Jn 20,11-18)
20,17: «Subo a mi Padre, que es el Padre de ustedes, y a mi Dios, que es el Dios de ustedes». (Ver Jn 16,28)

CUMPLIMIENTO
OFREZCO:
ESPÍRITU, vida nueva,
la paz.

DESTINO..
servicio

Teresa del Niño Jesús

«**Las tribulaciones de Jesús**. ¡Qué misterio! O sea, ¿que también él tiene tribulaciones? Sí, claro que las tiene, y a menudo se encuentra él solo pisando el vino en el lagar. Busca consoladores y no los encuentra... Muchos sirven a Jesús cuando los consuela, pero pocos se avienen a hacer compañía a “Jesús cuando duerme” sobre las olas o cuando sufre en el huerto de la agonía... ¿Quién, pues, querrá servir a Jesús por él mismo...? ¡Lo haremos nosotras...! Celina y Teresa se unirán cada vez más, en ellas se cumplirá esta oración de Jesús: “Padre, que sean uno como nosotros somos uno”. Sí, Jesús nos “prepara” ya su Reino, como su Padre se lo ha preparado a él. **¡Nos lo prepara dejándonos en la “tribulación”!**».

Cta 165: «A Celina», 7 de julio de 1894



Reflexión Final

- ✓ En las crisis se juegan aspectos esenciales del ser humano: *pertenencia* (¿de dónde vengo?), *sentidos-significados* (¿para qué estoy?), *donación* (¿a quién me entrego?). No hay crisis realmente humana que no involucre estos aspectos.
- ✓ El camino del creyente de huerto a huerto tiene en el Crucificado que ha resucitado un *MODELO* (como Él), una *FUENTE* (por Él) y una *META* (hacia Él).
- ✓ El *seguimiento pre-pascual* (joven desnudo) termina en tragedia: decepción y muerte (del alma y del cuerpo). El *seguimiento post-pascual* (joven vestido) hace posible la victoria sobre la muerte, ¡aunque la muerte me mate! (¡Mt 10,28-31!).
- ✓ Jesús nos enseña a afirmar las relaciones fundamentales que configuran la identidad y a responder desde aquí. Dicho de otro modo: en las crisis buscamos recuperar «la sábana» que se nos quita (joven desnudo) cuando hay que revestirse de lo nuevo que se nos ofrece (joven vestido).
- ✓ *Proceso de superación y renovación*: **a)**- desde lo que estoy viviendo a la filiación: espiritualidad de filiación, conocida y vivida; **b)**- desde la filiación a lo que tengo que vivir: autentificar la vida; **c)**- por tanto, rupturas con personas y situaciones para afirmar la filiación y autentificar la vida; **d)**- internalización de los nuevos códigos de relación/conocimiento; **e)**- abrirse con pasión a «las pasiones de Jesús»: el Padre, el Reino, el ser humano.
- ✓ Imitar a Jesús: vida **ex-puesta** como **pro-existencia y pro-puesta** divina que espera **res-puesta** humana.

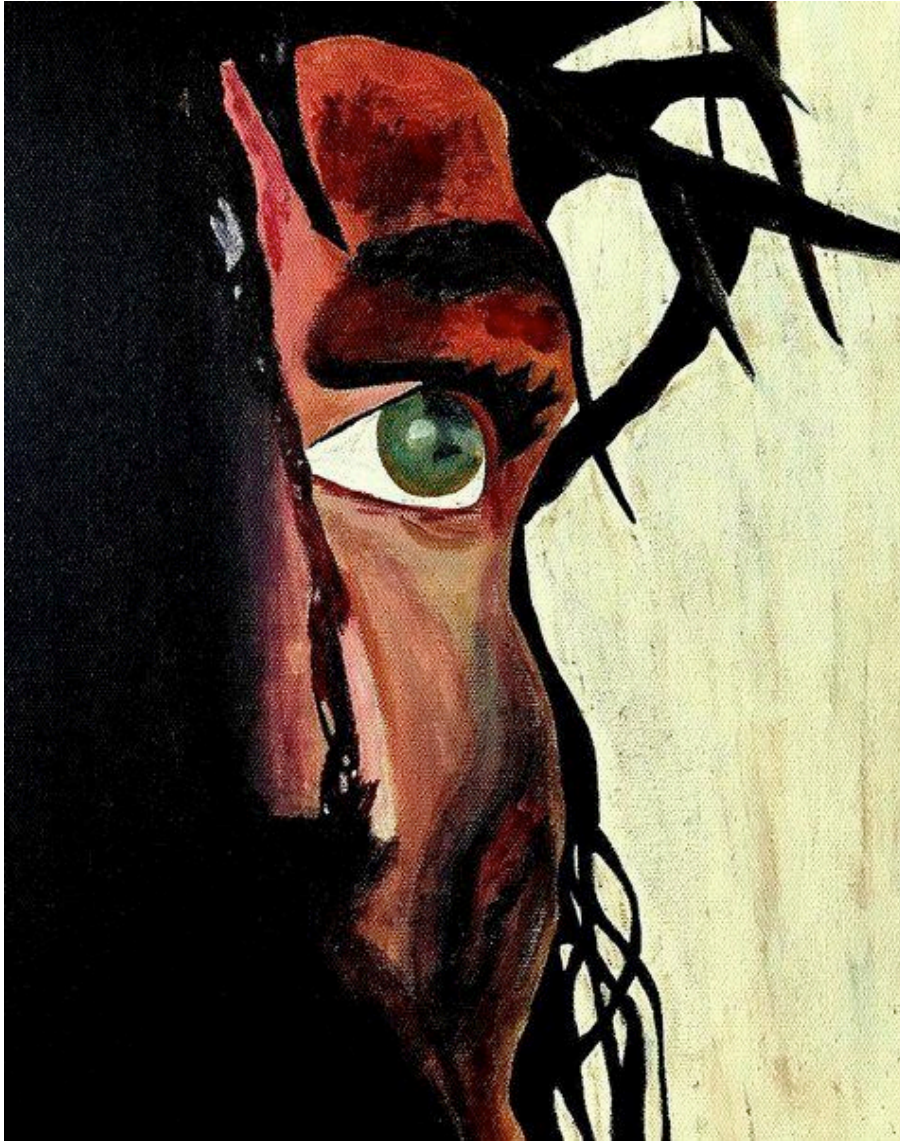

*Que cada tumbo en el
sendero / me vaya haciendo
conocer / cada pedrusco
traicionero / que mi ojo ruin
no supo ver.*

*Que ame a los seres este
día, / que a todo trance ame
la luz, / que ame mi gozo y
mi agonía, / que ame el
amor y ame la cruz.*

¡Amén!

Gabriela Mistral